

Projekt

z dnia 9 grudnia 2024 r.

Zatwierdzony przez

**UCHWAŁA NR
RADY GMINY DOBRZYŃIEWO DUŻE**

z dnia 30 grudnia 2024 r.

zmieniająca uchwałę w sprawie wyznaczenia obszaru i granic aglomeracji Dobrzyńewo Duże

Na podstawie art. 18 ust. 2 pkt 15 ustawy z dnia 08 marca 1990 r. o samorządzie gminnym (Dz. U. z 2024 r. poz. 1465 i 1572) oraz art. 87 ust. 1, 4 oraz 6 ustawy z 20 lipca 2017 r. - Prawo wodne (Dz. U. z 2024 r. poz. 1087, 1089 i 1473), Rada Gminy Dobrzyńewo Duże po uzgodnieniu z Dyrektorem Regionalnego Zarządu Gospodarki Wodnej w Białymstoku Państwowego Gospodarstwa Wodnego Wody Polskie, uchwała, co następuje:

§ 1. W uchwale Nr XLIII/371/22 Rady Gminy Dobrzyńewo Duże z dnia 25 lutego 2022 r. w sprawie wyznaczenia obszaru i granic aglomeracji Dobrzyńewo Duże (Dz. Urz. Woj. Podl. z 2022 r. poz. 993) wprowadza się następujące zmiany:

1) § 1 otrzymuje brzmienie:

„§ 1. Wyznacza się aglomerację Dobrzyńewo Duże położoną w województwie Podlaskim, w powiecie białostockim, o równoważnej liczbie mieszkańców 4620 z końcowym punktem zrzutu ścieków komunalnych zlokalizowanym na terenie miasta Białystok.”;

2) zmienia się treść załącznika nr 1 zmienianej uchwały, który otrzymuje brzmienie, jak w załączniku nr 1 do niniejszej uchwały.

3) zmienia się treść załącznika nr 2 zmienianej uchwały, który otrzymuje brzmienie, jak w załączniku nr 2 do niniejszej uchwały.

§ 2. Wykonanie uchwały powierza się Wójtowi Gminy Dobrzyńewo Duże.

§ 3. Uchwała wchodzi w życie po upływie 14 dni od dnia ogłoszenia w Dzienniku Urzędowym Województwa Podlaskiego.

WÓJTA GMINY

mgr Wojciech Cybulski

Przewodniczący Rady Gminy

Daniel Tofiło

prośba o opinię
Uchw. z 30.12.2024

Z up. WÓJTA GMINY

inż. Michał Gabrel
KIEROWNIK
Referatu Gospodarki Komunalnej

Sprawdzono pod względem
formalno-prawnym
Radca prawny

Hanna Nikitiuk

SEKRETARZ GMINY

mgr inż. Krzysztof Bogumiński

WÓJTA GMINY

mgr Wojciech Cybulski

Załącznik Nr 1 do uchwały Nr
Rady Gminy Dobrzyniewo Duże
z dnia 30 grudnia 2024 r.

OPIS
AGLOMERACJI
DOBRZYNIEWO DUŻE

Powiat białostocki
Województwo podlaskie

1. Przedmiot opracowania

Niniejsza zmiana obszaru, granic oraz liczby RLM aglomeracji Dobrzyniewo Duże wynika z przeprowadzonego przeglądu i została opracowana zgodnie z Rozporządzeniem Ministra Gospodarki Morskiej i Żeglugi Śródlądowej z dnia 27 lipca 2018 r. w sprawie sposobu wyznaczania obszarów i granic aglomeracji (Dz. U. z 2018 r., poz. 1586) oraz „Wytycznymi do wyznaczania, zmiany lub likwidacji obszarów i granic aglomeracji” stworzonymi w lipcu 2019 r. przez Państwowe Gospodarstwo Wodne Wody Polskie oraz Ministerstwo Gospodarki Morskiej i Żeglugi Śródlądowej.

Zgodnie z art. 92 ustawy z dnia 20 lipca 2017 r. – Prawo wodne (Dz. U. z 2024 r. poz. 1087 ze zm.); wójt, burmistrz lub prezydent miasta co 2 lata dokonuje przeglądu obszarów i granic aglomeracji wyznaczonych na podstawie art. 87 ust. 1, z uwzględnieniem kryterium ich utworzenia, o którym mowa w art. 86 ust. 1, oraz zaistniałych zmian równoważnej liczby mieszkańców w aglomeracji i w razie potrzeby informuje radę gminy o konieczności zmiany obszarów i granic aglomeracji. Obowiązująca aglomeracja o RLM 4953 została wyznaczona uchwałą Nr XLIII/371/22 Rady Gminy Dobrzyniewo Duże z dnia 25 lutego 2022 r.

W zakresie RLM zmiana wartości wynika z czynników demograficznych, aktualizacji danych w oparciu o istniejące rejestry liczby mieszkańców, infrastruktury ściekowej (wykaz zbiorników bezodpływowych i przydomowych oczyszczalni ścieków) oraz nowych podłączeń do sieci kanalizacyjnej. Natomiast w zakresie obszaru i granic aglomeracji konieczne było dostosowanie jej do zewnętrznych granic działek ewidencyjnych skanalizowanych lub przewidzianych do skanalizowania.

2. Podstawa prawna opracowania

Podstawę prawną opracowania stanowi:

- 2.1. Dyrektywa Rady 91/271/EWG z dnia 21 maja 1991 r. dotycząca oczyszczania ścieków komunalnych (Dz. Urz. WE L 135 z 30.05.1991, str. 40) – tzw. dyrektywa ściekowa;
- 2.2. Ustawa z dnia 8 marca 1990 r. o samorządzie gminnym (Dz. U. z 2024 r. poz. 1465 ze zm.);
- 2.3. Ustawa z dnia 20 lipca 2017 r. – Prawo wodne (Dz. U. z 2024 r. poz. 1087 zm.: Dz. U. z 2024 r. poz. 1089 i poz. 1473);
- 2.4. Ustawa z dnia 16 kwietnia 2004 r. o ochronie przyrody (Dz. U. z 2024 r. poz. 1478 ze zm.);
- 2.5. Rozporządzenie Ministra Gospodarki Morskiej i Żeglugi Śródlądowej z dnia 27 lipca 2018 r. w sprawie sposobu wyznaczania obszarów i granic aglomeracji (Dz. U. 2018 r. poz. 1586);
- 2.6. Rozporządzenie Ministra Gospodarki Morskiej i Żeglugi Śródlądowej z dnia 12 lipca 2019 r. w sprawie substancji szczególnie szkodliwych dla środowiska wodnego oraz warunków, jakie należy spełnić przy wprowadzaniu do wód lub do ziemi ścieków, a także przy odprowadzaniu wód opadowych lub roztopowych do wód lub do urządzeń wodnych (Dz. U. 2019 r. poz. 1311).

3. Dokumenty stanowiące podstawę do zmiany aglomeracji

Podstawę zmiany obszaru i granic aglomeracji stanowią:

- 3.1. Studium uwarunkowań i kierunków zagospodarowania przestrzennego gminy, uchwalone uchwałą Nr XIX/148/20 Rady Gminy Dobrzyniewo Duże z dnia 28 lutego 2020 r. w sprawie uchwalenia studium uwarunkowań i kierunków zagospodarowania przestrzennego gminy Dobrzyniewo Duże;
- 3.2. Miejscowe plany zagospodarowania przestrzennego na obszarze Gminy Dobrzyniewo Duże;
- 3.3. Decyzje o ustaleniu lokalizacji inwestycji celu publicznego na obszarze Gminy Dobrzyniewo Duże;
- 3.4. Wieloletni plan rozwoju i modernizacji urządzeń wodociągowych i urządzeń kanalizacyjnych o których mowa w art. 21 ust. 1 ustawy z dnia 7 czerwca 2001 r. o zbiorowym zaopatrzeniu w wodę i zbiorowym odprowadzaniu ścieków, uchwalony uchwałą nr XLV/394/22 Rady Gminy

Dobrzyniewo Duże z dnia 28 kwietnia 2022 r. w sprawie aktualizacji „Wieloletniego planu rozwoju i modernizacji urządzeń wodociągowych i kanalizacyjnych na lata 2020-2025”.

Lp.	Nazwa aktu prawa miejscowego	Nr uchwały Rady Gminy	Miejsce opublikowania	Data opublikowania
1	Studium uwarunkowań i kierunków zagospodarowania przestrzennego gminy	Nr XIX/148/20	Biuletyn Informacji Publicznej Urzędu Gminy Dobrzyniewo Duże	4 marca 2020 r.
2	Miejscowe plany zagospodarowania przestrzennego	Nr V – 17/99 Nr VIII/17/99 Nr XIII/55/99 Nr XXIX/143/01 Nr XXXI/153/01 Nr VIII/41/03 Nr XIII/74/03 Nr IV/7/06 Nr XX/78/08 Nr XXII/110/2012 NR LVII/525/23 NR LXII/573/23 NR LXIII/575/23 NR LXIII/576/23	Dziennik Urzędowy Województwa Podlaskiego jw. jw. jw. jw. jw. jw. jw. jw. jw. jw. jw. jw. jw. jw.	12.04.1999 r. 23-06-1999 r. 30-12-1999 r. 24-08-2001 r. 02-11-2001 r. 25-05-2003 r. 03-11-2003 r. 15-01-2007 r. 23-04-2008 r. 01-08-2012 r. 14-04-2023 r. 08-09-2023 r. 29-09-2023 r. 29-09-2023 r.
3	Wieloletni plan	Nr XLV/394/22	Biuletyn Informacji Publicznej Urzędu Gminy Dobrzyniewo Duże	

4. Podstawowe informacje na temat aglomeracji

1. Nazwa aglomeracji: AGLOMERACJA DOBRZYNIĘWO DUŻE.
2. Istniejąca Aglomeracja Dobrzyniewo Duże o RLM 4953 została wyznaczona uchwałą Nr XLIII/371/22 Rady Gminy Dobrzyniewo Duże z dnia 25 lutego 2022 r.
3. Wielkość RLM aglomeracji do wyznaczenia: 4620 RLM.
4. Gmina wiodąca w aglomeracji: Dobrzyniewo Duże.
5. Gminy w aglomeracji: Gmina Wiejska Dobrzyniewo Duże.
6. Wykaz nazw miejscowości w aglomeracji, zgodnie z dołączonym do wniosku załącznikiem graficznym: położone w gminie Dobrzyniewo Duże osiem miejscowości: Dobrzyniewo Duże, Dobrzyniewo Fabryczne, Dobrzyniewo Kościelne, Fasty, Gniła, Nowe Aleksandrowo, Ogrodniki, Pogorzałki.
7. Wykaz nazw miejscowości dołączanych do obszaru aglomeracji: nie dotyczy.
8. Wykaz nazw miejscowości wyłączanych z obszaru aglomeracji: nie dotyczy.

9. Nazwa miejscowości, w której zlokalizowana jest oczyszczalnia ścieków: aglomeracja zakończona końcowym punktem zrzutu ścieków komunalnych w Aglomeracji Białystok.
10. Współrzędne geograficzne aglomeracji /siedziba Urzędu Gminy /:
Szerokość – N-53,1982
Długość – E-23,0195

7. Ogólne uwarunkowania wyznaczenia aglomeracji Dobrzyniewo Duże

Na terytorium Gminy Dobrzyniewo Duże znajduje się 26 miejscowości. W skład aglomeracji Dobrzyniewo Duże wchodzi osiem miejscowości: Dobrzyniewo Duże, Dobrzyniewo Fabryczne, Dobrzyniewo Kościelne, Fasty, Gniła, Nowe Aleksandrowo, Ogrodniki, Pogorzałki.

Ścieki od mieszkańców, w rejonie których brak jest kanalizacji sanitarnej odprowadzane są do przydomowych oczyszczalni ścieków, albo do zbiorników bezodpływowych. W związku z koniecznością osiągnięcia minimalnego poziomu korzystających z systemu kanalizacji zbiorczej na poziomie 98% - warunek wynika z art. 3 Dyrektywy ściekowej – dokonano wyłączenia działek ewidencyjnych z terenu obszaru wchodzącego w skład Aglomeracji Białystok istniejącej do 31.12.2020 r. nie objętych systemem kanalizacji zbiorczej jak niżej:

Działki ewidencyjne, zabudowane wyłączone z miejscowości
wyznaczonej aglomeracji Dobrzyniewo Duże
z powodu istnienia zbiornika bezodpływowego /szamba/

Lp.	Miejscowość	Nr obrębu	Nr działki	Ilość
1	2	3	4	5
1	Dobrzyniewo Duże	0003	744/16, 744/14, 744/27, 744/19, 744/30, 744/17, 705/11, 743/7, 743/11, 699, 731/12, 682/2, 672/2, 658, 708/6, 708/7, 706/4, 706/2, 702/1, 698/2, 664, 90/2, 88/14, 93/3, 95, 97/2, 98/11, 104/2, 110, 114/6, 116/1, 813/4, 813/5, 752/2, 586/1, 586/2, 605/10, 202, 206, 207/7, 207/3, 207/1, 99/8, 90/1, 88/7, 88/20, 74/12, 73/3, 73/5, 88/11, 88/12, 88/13, 746/15, 747/13, 152/10, 152/5, 152/18, 152/15, 145/2, 145/6, 146/5, 141, 135/4, 134/8, 126/4, 122/1, 152/16, 152/8, 152/17, 219/7, 219/12, 219/14, 817, 826/10, 826/11, 825/7, 54/2, 437/2, 303/2, 329/2, 716/16, 716/21, 1869/3, 1869/2, 98/12, 98/13, 98/7, 98/8, 393, 1849/4, 1849/5, 1871/2, 74/24, 74/31, 74/28, 32/16, 32/21, 37/3, 25/6, 220/6, 219/10, 563/14, 574/25, 574/33, 574/44, 574/48, 574/49, 579/22, 607/7, 213/3, 607/9, 1828/2, 1828/3, 1828/4, 1828/5, 1828/6, 1828/7, 1829/1, 1829/2, 1829/3, 1829/4, 1829/5, 1829/6, 1830/1, 607/16, 609/2, 178/3, 184, 190/1, 719/8, 719/24, 719/26, 1901/21, 56/1, 344/1, 29/2, 23/9, 23/7, 1/3, 5/21, 99/2, 102/3, 1871, 1843, 1844/2, 158/6, 158/13, 158/24, 158/18, 1902/9, 640/5, 593, 591/2, 359/24, 359/25, 359/12, 359/30, 359/8, 33/31, 363/13, 1897/3, 365/2, 365/17, 717/5, 360/17	165
2	Dobrzyniewo Fabryczne	0014	681, 585/2	2
3	Dobrzyniewo Kościelne	0004	316/7, 316/11, 325/2, 36/10, 29/1, 25, 16/7, 334/2, 334/3, 11/2	10

4	Fasty	0005	123/28, 202/52, 202/67, 202/68, 279/8, 124/33, 124/27, 124/34, 124/22, 123/48, 118/131, 118/105, 118/43, 118/65, 118/81, 118/84, 118/110, 118/107, 118/147, 166/15, 118/149, 166/49, 166/50, 124/45, 124/46, 124/52, 124/58, 163/51, 163/49, 163/7, 140/54, 140/59, 140/63, 140/26, 140/34, 148/11, 207/13, 191/11, 199/56, 189/40, 189/46, 189/19, 189/45, 188/14, 187/30, 46/6, 45/6, 177/4, 177/3, 30/11, 257/10, 191/5, 191/8, 167/12	54
5	Gniła	0006	132/12, 112/1, 109/2, 81/12, 55/9, 82/1, 85/7, 85/3, 85/18, 214/2, 85/17, 67/10, 130/5, 133/9, 133/8, 50/1, 32/5, 44/1, 32/3, 5/4, 65/16, 43/1, 11/1, 117/9, 127/3, 121/3, 127/1, 122/1, 133/16, 208/13, 208/9, 124/19	32
6	Nowe Aleksandrowo	0014	289/13, 289/12, 183/2, 183/1, 255/5, 255/10, 257, 267/5, 267/2, 268/4, 273/9, 273/7, 816/9, 816/10, 816/7, 277/7, 284/9, 284/4, 284/6, 284/5, 232/2, 243, 3, 289/17, 289/16, 291/5, 291/6, 291/3, 45/1, 50/4, 258/16, 92/4	32
7	Ogrodniki	0014	652/1, 528/5, 527/4, 524/3, 519/4, 573, 548/5, 631/2, 631/4	9
8	Pogorzałki	0016	1, 3/1, 3/4, 5, 2, 7/2, 289/1, 8/8, 11/2, 12/2, 15/12, 17/2, 17/1, 24/4, 34/3, 41/3, 45, 48/2, 53/10, 142, 149/2, 150/15, 151/2, 70/6, 84/2, 90, 102/2, 99/9, 384/3, 385/1, 426, 430/5, 431/2, 648/10, 728/5, 736/1, 702, 742, 651/4, 654/3, 700, 647/1, 543/4, 643/7, 643/11, 582/1, 537, 473/1, 533, 528/2, 375/2, 604/1, 364, 359/2, 359/3, 355, 352/2, 351, 350, 330, 452/3, 506/4, 509/1, 508/2, 507/2, 506/2, 551, 442/1, 443/2, 1223/1, 63/2, 430/3, 430/9, 430/7, 648/10, 648/6, 50/11	77
Razem				381

**Działki ewidencyjne, zabudowane, wyłączone z miejscowości
wyznaczonej aglomeracji Dobrzyniewo Duże
z powodu istnienia przydomowej oczyszczalni ścieków**

Lp.	Miejscowość	Nr obrębu	Nr działki	Ilość
1	2	3	4	5
1	Dobrzyniewo Duże	0003	731/11, 691, 676/2, 674/4, 721/1, 894, 694/2, 690/2, 687/10, 1903/1, 935/5, 1903/2, 91/1, 92/5, 105, 114/3, 88/21, 605/12, 746/8, 746/18, 747/7, 158/21, 152/7, 150, 135/1, 136, 126/2, 126/1, 158/22, 818/2, 820/17, 820/19, 820/6, 78/9, 441/4, 440/3, 436/5, 436/4, 436/9, 436/8, 991, 992, 98/16, 101/7, 98/3, 415/3, 415/2, 413/2, 412, 394/1, 389, 386/7, 343/4, 1867/3, 62/2, 38/2, 35/2, 27/1, 1866/2, 22/7, 22/8, 22/13, 22/12, 22/10, 574/43, 574/1, 574/18, 213/1, 607/8, 607/11, 217/6, 607/13, 200/1, 180, 1899/5, 1902/2, 1902/12,	93

			1902/7, 640/6, 589/1, 629/1, 629/2, 176/2, 591/2, 23/7, 359/23, 359/28, 1909, 359/31, 359/35, 359/36, 23/3, 365/15	
2	Dobrzyniewo Fabryczne	0014	792/3, 795, 597/1, 594/5, 595/2, 592/3	6
3	Dobrzyniewo Kościelne	0004	310/1, 334/6	2
4	Fasty	0005	49/4, 45/8, 126/10, 120/22, 128/17, 162/17, 163/17, 148/9, 148/12, 158/3, 158/6, 198/30, 199/33, 191/7, 191/1, 44/10, 180/8, 259/11, 259/12, 259/9, 256/5, 154/11	22
5	Gniła	0006	85/9, 85/11, 130/7, 133/1, 71/37, 72/31, 71/9, 9/1, 58/25, 126/1, 121/13, 11/1, 47/23, 47/26, 74/9, 208/14	16
6	Nowe Aleksandrowo	0014	289/15, 135/1, 43/1, 26/1, 267/3, 268/5, 268/1, 816/17, 277/6, 278/10, 186/21, 50/2, 258/14, 258/20, 92/1, 51/10, 51/15, 66/7, 66/15, 66/13	20
7	Ogrodniki	0014	632/2, 546	2
8	Pogorzałki	0016	4, 43/5, 54/5, 136/11, 150/17, 150/12, 74/3, 91, 430/6, 701, 702, 692, 694, 659/1, 595, 520, 600, 1222/7, 340/1, 136/7, 327, 186, 219/1, 359/3, 358/1, 639	26
Razem				187

8. Informacje o długość i rodzaj sieci kanalizacyjnej lub planowanej do budowy sieci kanalizacyjnej, liczbie stałych mieszkańców aglomeracji, liczbie osób czasowo przebywających w aglomeracji oraz przemyśle obsługiwanym przez sieć kanalizacyjną lub planowaną do budowy sieć kanalizacyjną oraz oczyszczalnię ścieków, a także o wskaźnikach koncentracji

8.1. Długość i rodzaj sieci kanalizacyjnej

Na terenie wyznaczonej aglomeracji Dobrzyniewo Duże łączna długość istniejącej sieci kanalizacji sanitarnej wynosi 75,7 km, z tego 26,0 km to kanalizacja sanitarna grawitacyjna, a 49,7 km to kanalizacja sanitarna tłoczna. Kanalizacja ogólnospławna nie występuje.

8.2. Długość i rodzaj planowanej do budowy sieci kanalizacyjnej

Nie planuje się budowy nowej sieci kanalizacyjnej.

8.3. Liczba stałych mieszkańców aglomeracji

LICZBA STAŁYCH MIESZKAŃCÓW
wyznaczonej aglomeracji Dobrzyniewo Duże

Lp	Miejscowość	Liczba osób zameldowanych na obszarze aglomeracji [stan na 31.12.2023 r.]	
		na pobyt stały	na pobyt czasowy
1	2	3	4
1	Dobrzyniewo Duże	1091	0
2	Dobrzyniewo Fabryczne	330	0
3	Dobrzyniewo Kościelne	150	0
4	Fasty	1531	0
5	Gniła	292	0

6	Nowe Aleksandrowo	639	0
7	Ogrodniki	215	0
8	Pogorzałki	372	0
Razem		4620	0
Ogółem		4620	
RLM		4620	

Ładunek generowany przez stałych mieszkańców aglomeracji - RLM (Mk) = 4620.

8.4. Liczba osób czasowo przebywających w aglomeracji

LICZBA OSÓB CZASOWO PRZEBYWAJĄCYCH NA TERENIE wyznaczonej aglomeracji Dobrzyniewo Duże

Lp	Miejscowość	Liczba zarejestrowanych miejsc noclegowych w aglomeracji [stan na 31.12.2023 r.]			
		obiekty turystyczne	szpitale	internaty	więzienia
1	2	3	4	5	6
1	Dobrzyniewo Duże	0	0	0	0
2	Dobrzyniewo Fabryczne	0	0	0	0
3	Dobrzyniewo Kościelne	0	0	0	0
4	Fasty	0	0	0	0
5	Gniła	0	0	0	0
6	Nowe Aleksandrowo	0	0	0	0
7	Ogrodniki	0	0	0	0
8	Pogorzałki	0	0	0	0
Razem		0	0	0	0
Ogółem		0			
RLM		0			

Ładunek generowany przez osoby czasowo przebywające w aglomeracji - RLM (czas) = 0.

8.5. Liczba stałych mieszkańców aglomeracji korzystających z systemu kanalizacji zbiorczej

LICZBA STAŁYCH MIESZKAŃCÓW wyznaczonej aglomeracji Dobrzyniewo Duże korzystających z systemu kanalizacji zbiorczej

Lp	Miejscowość	Liczba osób zameldowanych na obszarze aglomeracji korzystających z systemu kanalizacji zbiorczej [stan na 31.12.2023 r.]	
		na pobyt stały	na pobyt czasowy
1	2	3	4
1	Dobrzyniewo Duże	1071	0
2	Dobrzyniewo Fabryczne	330	0
3	Dobrzyniewo Kościelne	150	0
4	Fasty	1498	0
5	Gniła	292	0
6	Nowe Aleksandrowo	639	0
7	Ogrodniki	215	0

8	Pogorzałki	372	0
	Razem	4567	0
	Ogółem		4567
	RLM		4567

8.6. Liczba osób czasowo przebywających w aglomeracji korzystających z systemu kanalizacji zbiorczej

LICZBA OSÓB CZASOWO PRZEBYWAJĄCYCH NA TERENIE
wyznaczonej aglomeracji Dobrzyniewo Duże
korzystających z systemu kanalizacji zbiorczej

Lp	Miejscowość	Liczba zarejestrowanych miejsc noclegowych w aglomeracji podłączonych do systemu kanalizacji zbiorczej [stan na 31.12.2023 r.]			
		obiekty turystyczne	szpitale	internaty	więzienia
1	2	3	4	5	6
1	Dobrzyniewo Duże	0	0	0	0
2	Dobrzyniewo Fabryczne	0	0	0	0
3	Dobrzyniewo Kościelne	0	0	0	0
4	Fasty	0	0	0	0
5	Gniła	0	0	0	0
6	Nowe Aleksandrowo	0	0	0	0
7	Ogrodniki	0	0	0	0
8	Pogorzałki	0	0	0	0
	Razem	0	0	0	0
	Ogółem		0		
	RLM		0		

8.7. Informacje o przemyśle obsługiwany przez sieć kanalizacyjną lub planowaną do budowy sieć kanalizacyjną oraz oczyszczalnię ścieków:

- 1) żaden z podmiotów gospodarczych zlokalizowanych na terenie aglomeracji Dobrzyniewo Duże nie odprowadza ścieków o charakterze przemysłowym,
- 2) na chwilę obecną nie planuje się podłączyć do zbiorczej sieci kanalizacyjnej podmiotów gospodarczych będących dostawcami ścieków przemysłowych.

9. Informacje o istniejących i planowanych do budowy oczyszczalniach ścieków, a w przypadku aglomeracji zakończonych końcowym punktem zrzutu ścieków komunalnych - informacje, do której aglomeracji ścieki te będą odprowadzane, wraz z określeniem obciążenia oczyszczalni ścieków

9.1. Informacje o istniejących oczyszczalniach ścieków

Aglomeracja Dobrzyniewo Duże nie posiada oczyszczalni ścieków. Ścieki komunalne z terenu aglomeracji Dobrzyniewo Duże są odprowadzane systemem kanalizacji zbiorczej do końcowego punktu zrzutu ścieków komunalnych w Aglomeracji Białystok posiadającej oczyszczalnię ścieków.

9.2. Informacje o planowanych do budowy oczyszczalniach ścieków

Nie planuje się budowy oczyszczalni ścieków zlokalizowanych na terenie aglomeracji Dobrzyniewo Duże.

9.3. Informacje w przypadku aglomeracji zakończonych końcowym punktem zrzutu ścieków komunalnych do której aglomeracji ścieki te będą odprowadzane, wraz z określeniem obciążenia oczyszczalni ścieków

Ścieki komunalne z terenu aglomeracji Dobrzyniewo Duże są odprowadzane systemem kanalizacji zbiorczej do końcowego punktu zrzutu ścieków komunalnych w Aglomeracji Białystok posiadającej oczyszczalnię ścieków. Odbiór ścieków odbywa się na podstawie zawartej na czas nieokreślony umowy na usługę hurtowego odbioru ścieków z firmą Wodociągi Białostockie Sp. z o.o. w Białymstoku, ul. Młynowa 52/1.

Numer identyfikacyjny Aglomeracji Białystok – PLPL001.

Numer identyfikacyjny Oczyszczalni ścieków w Białymstoku – PLPL0010.

Współrzędne geograficzne końcowego punktu zrzutu ścieków komunalnych:

Szerokość – N-53,1649

Długość – E-23,0848

Nazwa oczyszczalni ścieków: Oczyszczalnia ścieków w Białymstoku.

Lokalizacja oczyszczalni ścieków: 15-680 Białystok, ul. Produkcyjna 102.

Dane kontaktowe:

tel: (85) 74-58-301

e-mail: sekretariat@wobi.pl

fax: (85) 74-58-303

Współrzędne geograficzne oczyszczalni ścieków (zgodnie ze sprawozdaniem KPOŚK):

Szerokość – N-53,1697

Długość – E-23,0885

Odbiornik ścieków oczyszczonych (zgodnie z pozwoleniem wodnoprawnym): rzeka Biała

Kilometraż miejsca odprowadzania ścieków oczyszczonych: 6+355

Współrzędne geograficzne wylotu ścieków:

Szerokość – N-53°10'15.84"

Długość – E-23°05'44.38"

Typ oczyszczalni ścieków: oczyszczalnia mechaniczno-biologiczna pracująca w oparciu o metodę osadu czynnego z podwyższonym usuwaniem nadmiaru związków azotu (N) i fosforu (P), spełniająca standardy odprowadzanych ścieków dla aglomeracji > 100 000 RLM.

Pozwolenie wodnoprawne na szczególne korzystanie z wód – wprowadzanie do rzeki Białej ścieków komunalnych pochodzących z oczyszczalni zlokalizowanej w aglomeracji Białystok znak DOS-II.7322.40.2016 z dnia 14 grudnia 2016 r., wydane przez Marszałka Województwa Podlaskiego – ważne do 13.12.2026 r.; zmiana decyzji znak BI.RUZ.421.146.2018.KB z dnia 16 kwietnia 2020 r., wydana przez Dyrektora Regionalnego Zarządu Gospodarki Wodnej w Białymstoku.

9.4. Określenie obciążenia oczyszczalni ścieków

Przepustowość hydrauliczna (zgodnie z pozwoleniem wodnoprawnym):

1) dobowa średnia $Q_{d\text{sr}} = 80\ 000\ \text{m}^3/\text{d}$;

2) sekundowa maksymalna $Q_{s\text{max}} = 0,93\ \text{m}^3/\text{s}$;

3) roczna maksymalna $Q_{r\text{max}} = 29\ 200\ 000\ \text{m}^3/\text{rok}$.

Projektowa wydajność (zgodnie z pozwoleniem wodnoprawnym): 740 000 RLM

Obciążenie hydrauliczne i obciążenie ładunkiem Oczyszczalni ścieków w Białymstoku według danych pochodzących ze sprawozdań KPOŚK i informacji uzyskanej od eksploatatora tj. firmy Wodociągi Białostockie Sp. z o.o. w Białymstoku, ul. Młynowa 52/1 wyniosło:

PRZEPUSTOWOŚĆ
Oczyszczalni ścieków w Białymstoku

Lp.	Wyszczególnienie	Jednostka	2020	2021	2022	2023
1	Projektowa dobową przepustowość (hydrauliczna)	[m ³ /d]	80 000	80 000	80 000	80 000
2	Obciążenie hydrauliczne	[m ³ /d]	61 085	65 383	58 949	57 982

OBCIĄŻENIE
Oczyszczalni ścieków w Białymstoku

Lp.	Wyszczególnienie	Jednostka	2020	2021	2022	2023
1	Projektowa maksymalna wydajność (obciążenie)	RLM	740 000	740 000	740 000	740 000
3	Obciążenie oczyszczalni ścieków ¹⁾	RLM	420 468	481 655	515 804	507 343

¹⁾ według informacji uzyskanej od eksploatatora tj. firmy Wodociągi Białostockie Sp. z o.o. w Białymstoku, ul. Młynowa 52/1

Oczyszczalnia ścieków w Białymstoku posiada projektową dobową przepustowość (hydrauliczną) i projektową maksymalną wydajność (obciążenie) - z uwzględnieniem rzeczywistych obciążeń dobowych - pozwalające na przyjęcie i oczyszczenie ścieków dopływających systemem kanalizacji zbiorczej z terenu aglomeracji Dobrzyniewo Duże.

10. Informacje o systemie gospodarki ściekowej

10.1. Średnia dobową ilość ścieków komunalnych powstających na terenie aglomeracji

Lp.	Rok	Ilość ścieków komunalnych		Uwagi
		Q _r [m ³ /rok]	Q _{dśr} [m ³ /d]	
1	2	3	4	5
1	2020	202 065	553,60	
2	2021	215 791	591,21	
3	2022	209 975	575,27	
4	2023	217 537	595,99	
5	2024*	178 094	653,00	* za trzy kwartały 2024 r.

10.2. Skład jakościowy ścieków komunalnych

Lp.	Rok	Próbka	BZT ₅ [mg O ₂ /l]	ChZT _{CR} [mg O ₂ /l]	Zawiesiny ogól. [mg/l]
1	2	3	4	5	6
1	2020	1	310	583	190

2	2021	1	210	438	130
3		2	340	566	190
4	2022	1	310	571	120
5		2	630	993	120
6	2023	1	140	313	94
7		2	200	450	130
8	2024	1	170	331	150

10.3. Przepustowość istniejącej oczyszczalni ścieków w m³/d

Aglomeracja Dobrzyniewo Duże nie posiada oczyszczalni ścieków. Ścieki komunalne z terenu aglomeracji Dobrzyniewo Duże są odprowadzane systemem kanalizacji zbiorczej do końcowego punktu zrzutu ścieków komunalnych w Aglomeracji Białystok posiadającej oczyszczalnię ścieków.

10.4. Ilość i skład jakościowy ścieków przemysłowych odprowadzanych przez zakłady do systemu kanalizacji zbiorczej

Ładunek zanieczyszczeń generowany ze ścieków przemysłowych - RLM (prz) = 0

10.5. Nazwy zakładów, których podłączenie do systemu kanalizacji zbiorczej jest planowane.

Nie planuje się podłączenia zakładów do systemu kanalizacji zbiorczej na terenie wyznaczonej aglomeracji.

10.6. Uzasadnienie określonej RLM aglomeracji

Przy określaniu RLM aglomeracji zgodnie z § 2 Rozporządzenia Ministra Gospodarki Morskiej i Żeglugi Śródlądowej z dnia 27 lipca 2018 r. w sprawie sposobu wyznaczania obszarów i granic aglomeracji (Dz. U. poz. 1586) uwzględniono ścieki pochodzące:

- 1) od stałych mieszkańców aglomeracji, gdzie 1 RLM aglomeracji odpowiada 1 stałemu mieszkańcowi aglomeracji – 4 620 RLM;
- 2) z przemysłu w aglomeracji, przy czym ładunek przeliczono zgodnie z art. 86 ust. 3 pkt 2 ustawy z dnia 20 lipca 2017 r. – Prawo wodne – 0 RLM;
- 3) od osób czasowo przebywających w aglomeracji, gdzie 1 RLM aglomeracji odpowiada 1 zarejestrowanemu miejscu noclegowemu – 0 RLM.

Uzasadnienie określonej dla aglomeracji Równoważnej Liczby Mieszkańców

Lp.	Wyszczególnienie	RLM
1	Liczba mieszkańców korzystających z istniejącej sieci kanalizacyjnej	4 567
2	Liczba mieszkańców planowanych do podłączenia do projektowanej sieci kanalizacyjnej	0
3	Liczba osób czasowo przebywających korzystających z sieci kanalizacyjnej	0
4	Liczba osób czasowo przebywających planowanych do podłączenia do projektowanej sieci kanalizacyjnej	0
5	Równoważna Liczba Mieszkańców wynikająca z dobowego ładunku ścieków odprowadzanych przez zakłady korzystające z istniejącej sieci kanalizacyjnej	0

6	Równoważna Liczba Mieszkańców wynikająca z dobowego ładunku ścieków który będzie odprowadzany przez zakłady planowane do podłączenia do sieci kanalizacyjnej	0
7	Liczba mieszkańców oraz osób czasowo przebywających na terenie aglomeracji korzystających z indywidualnych systemów oczyszczania ścieków komunalnych (zbiorniki bezodpływowe),	53
8	Liczba mieszkańców oraz osób czasowo przebywających na terenie aglomeracji korzystających z indywidualnych systemów oczyszczania ścieków komunalnych (przydomowe oczyszczalnie ścieków	0
9	Równoważna Liczba Mieszkańców RLM (suma)	4 620

10.6.1. Wyliczenie RLM aglomeracji

$RLM = RLM (Mk) + RLM (prz) + RLM (czas).$

gdzie: RLM – Równoważna Liczba Mieszkańców aglomeracji.

$RLM = 4620 + 0 + 0 = 4620.$

$$RLM = 4620$$

10.6.2. Sprawdzenie zgodności z dyrektywą ściekową

10.6.2.1. Warunek I (wydajność oczyszczalni). Warunek wynika z art. 10 Dyrektywy ściekowej:

- 1) przepustowość hydrauliczna oczyszczalni ścieków zgodnie z pkt.9.4. - warunek spełniony;
- 2) wydajność (obciążenie) oczyszczalni ścieków zgodnie z pkt.9.4. - warunek spełniony.

10.6.2.2. Warunek II (standardy oczyszczania). Warunek wynika z art. 4 i 5 Dyrektywy ściekowej

Nie dotyczy- Ścieki komunalne z terenu aglomeracji Dobrzyniewo Duże są odprowadzane systemem kanalizacji zbiorczej do końcowego punktu zrzutu ścieków komunalnych w Aglomeracji Białystok posiadającej oczyszczalnię ścieków.

10.6.2.3. Warunek III (wyposażenie aglomeracji w system kanalizacji zbiorczej). Warunek wynika z art. 3 Dyrektywy ściekowej

RLM korzystających z systemu kanalizacji zbiorczej = $4620 + 0 + 0 = 4620$ RLM

- 1) stopień skanalizowania aglomeracji:

$$RLM \text{ korzystających z systemu kanalizacji zbiorczej} / RLM \text{ aglomeracji} \times 100\% \\ 4567: 4620 \times 100\% = 98,85\%$$

Wymagany minimalny poziom korzystających z systemu kanalizacji zbiorczej = 98%

Stopień skanalizowania = $98,85\% > 98\%$ - warunek spełniony.

- 2) niezabrany systemem kanalizacji zbiorczej ładunek nie może być większy niż 2000 RLM

Pozostały niezabrany systemem kanalizacji zbiorczej ładunek = 53 RLM

$53 \text{ RLM} < 2000 \text{ RLM}$ - warunek spełniony.

10.7. Ilość ścieków powstających na terenie aglomeracji nieobjętych systemem kanalizacji zbiorczej, gdzie zastosowano systemy indywidualne albo planuje się zastosowanie systemów indywidualnych lub rozwiązań zapewniających taki sam poziom ochrony środowiska jak w przypadku systemów kanalizacji zbiorczej

Mieszkańcy aglomeracji korzystają przede wszystkim z systemu kanalizacji zbiorczej. W chwili obecnej nie występują przydomowe oczyszczalnie ścieków. Zbiorniki bezodpływowe tzw. szamba funkcjonują w ilości 15 sztuk. Nieczystości ciekłe /ścieki/ z szamb dostarczane są taborem asenizacyjnym do punktu zlewnego na oczyszczalni ścieków w Białymstoku. Około 53 osób, tj. 53 RLM co stanowi około 1,15 % RLM korzysta z innych systemów oczyszczania ścieków tj. ze zbiorników bezodpływowych. Spełniona jest zatem druga część warunku III, a mianowicie pozostały niezabrany systemem kanalizacji zbiorczej ładunek nie przekracza 2000 RLM. Ilość ścieków powstających na terenie aglomeracji nieobjętych systemem kanalizacji zbiorczej wynosi około 3 m³/d.

11. Informacje o strefach ochronnych ujęć wody, zawierające oznaczenie aktów prawa miejscowego lub decyzji ustanawiających te strefy oraz zakazy, nakazy i ograniczenia obowiązujące na tych terenach

Miejscowości położone na terenie aglomeracji zaopatrywane są w wodę do picia z czterech ujęć wodociągowych. Zasilanie odbywa się zgodnie z poniższym wzorcem:

Lp.	Miejscowość	Ujęcie wody			
		Dobrzyniewo Duże	Fasty	Bohdan	Obrubniki
1	2	3	4	5	6
1	Dobrzyniewo Duże	P	x	x	x
2	Dobrzyniewo Fabryczne	P	x	x	x
3	Dobrzyniewo Kościelne	P	x	x	x
4	Fasty	x	P	x	x
5	Gniła	P	x	x	x
6	Nowe Aleksandrowo	P	x	P	x
7	Ogrodniki	P	x	x	x
8	Pogorzałki	x	x	x	P

P – Podstawowe zasilanie, **A** - Alternatywne zasilanie, **x** - brak możliwości zasilania

11.1. Ujęcie Dobrzyniewo Duże

W skład ujęcia wody wchodzi dwie studnie głębinowe SW-2 i SW-3. Ujęcie zlokalizowane jest na terenie aglomeracji, w miejscowości Dobrzyniewo Duże na działkach o nr geod. 420/1 i 422/3 obręb 0003 Dobrzyniewo Duże.

Pobór wody odbywa się na podstawie pozwolenia wodnoprawnego wydanego przez Starostę Powiatu Białostockiego znak RŚ.6341.184.2016 z dnia 24.11.2016 r. ważne do 23.11.2026 r. Zasoby eksploatacyjne ujęcia zostały zatwierdzone w decyzji Urzędu Wojewódzkiego w Białymstoku z dnia 09.10.1984 r., znak: OŚ.IV-8530/60/84 w ilości $Q_{zespólowne} = 153 \text{ m}^3/\text{h}$ przy depresji $s = 4,4 - 4,7 \text{ m}$.

Strefę ochrony bezpośredniej o promieniu 10 m wokół każdej studni ustalono decyzją Starosty Powiatu Białostockiego z dnia 30.11.2006 r., znak: RŚ.II.62230-48/06 wygaszoną następnie decyzją Starostwa Powiatu Białostockiego znak RŚ.6341.184.2016 z dnia 24.11.2016 r., jednak zgodnie z informacją z Zarządu Zlewni w Białymstoku w zakresie strefy ochrony bezpośredniej pozostającej w mocy.

1. Na terenie ochrony bezpośredniej należy zapewnić:
 - 1) odprowadzanie wód opadowych w taki sposób, aby nie mogły się one przedostać do urządzeń służących do poboru wody;
 - 2) zagospodarowanie terenu zielenią;
 - 3) ograniczyć do niezbędnego minimum przebywania osób niezatrudnionych stale przy urządzeniach do poboru wody;
 - 4) szczelne odprowadzanie poza granicę strefy ochronnej ścieków z urządzeń sanitarnych przeznaczonych do użytku osób zatrudnionych przy obsłudze urządzeń.
2. Wygrodzony teren ochrony bezpośredniej wokół obu studni należy uzupełnić o tablice informujące o ujęciu wody i zakazie wstępu osób nieupoważnionych.

11.2. Ujęcie Fasty

W skład ujęcia wody wchodzi dwie studnie głębinowe sw1 i sw2. Ujęcie zlokalizowane jest poza terenem aglomeracji na terenie miejscowości Fasty na działce Nr 166/15 obręb 0005 Fasty.

Pobór wody odbywa się na podstawie pozwolenia wodnoprawnego wydanego przez Starostę Powiatu Białostockiego znak RŚ.6341.164.2016 z dnia 02.11.2016 r. ważne do 01.11.2026 r. Zasoby eksploatacyjne ujęcia zostały zatwierdzone decyzją Urzędu Wojewódzkiego w Białymstoku z dnia 03.04.1993 roku nr OŚ. IV-7530/7/93 w wysokości $Q = 53,00 \text{ m}^3/\text{h}$ przy depresji $s = 6,5 \text{ m}$.

Strefę ochrony bezpośredniej o promieniu 8 m wokół każdej studni licząc od krawędzi obudowy ustanowiono decyzją Starostwa Powiatowego w Białymstoku z dnia 03.11.2006 r., znak: RŚ.II.62230-49/06 wygaszoną następnie decyzją Starostwa Powiatu Białostockiego znak RŚ.6341.164.2016 z dnia 02.11.2016 r., jednak zgodnie z informacją z Zarządu Zlewni w Białymstoku w zakresie strefy ochrony bezpośredniej pozostającej w mocy.

1. Strefę ochrony bezpośredniej należy ogrodzić, oznakować tablicą informacyjną i spełnić następujące warunki:

- 1) odprowadzić wody opadowe w taki sposób, aby nie mogły przedostawać się do urządzeń służących do poboru wody;
- 2) zagospodarować teren zielenią;
- 3) ścieki sanitarne z terenu ochrony bezpośredniej odprowadzić stosując urządzenia szczelne;
- 4) ograniczyć do niezbędnych potrzeb przebywanie osób niezatrudnionych stale przy urządzeniach służących do poboru wody.

11.1. Ujęcie Bohdan

W skład ujęcia wody wchodzi dwie studnie głębinowe SW-2 i SW-3. Ujęcie zlokalizowane jest poza terenem aglomeracji na terenie miejscowości Bohdan na działkach o nr geod. 185/14 i 19/4 obręb Letniki, Bohdan, Podleńce.

Pobór wody odbywa się na podstawie pozwolenia wodnoprawnego wydanego przez Dyrektora Zarządu Zlewni w Białymstoku Państwowego Gospodarstwa Wodnego Wody Polskie znak BI.ZUZ.2.4210.225.2023.EK z dnia 27.12.2023 r. ważne do 18-01-2054. Zasoby eksploatacyjne ujęcia wynoszą $Q_e = 85 \text{ m}^3/\text{h}$ przy depresji $s = 3,9 \text{ m}$.

Strefę ochrony bezpośredniej o promieniu 10 m wokół każdej studni licząc od jej środka ustalono decyzją Starosty Powiatu Białostockiego z dnia 13.08.2003 r., znak: RL.IV.62230/27/03 wygaszoną następnie decyzją Starostwa Powiatu Białostockiego znak RŚ.6341.142.2013 z dnia 08.01.2014 r., jednak zgodnie z informacją z Zarządu Zlewni w Białymstoku w zakresie strefy ochrony bezpośredniej pozostającej w mocy.

1. Na terenie ochrony bezpośredniej należy zapewnić:

- 1) odprowadzanie wód opadowych w taki sposób, aby nie mogły się one przedostać do urządzeń służących do poboru wody;
- 2) zagospodarowanie terenu zielenią;
- 3) ograniczyć do niezbędnego minimum przebywania osób niezatrudnionych stale przy urządzeniach do poboru wody;

- 4) szczelne odprowadzanie poza granicę strefy ochronnej ścieków z urządzeń sanitarnych przeznaczonych do użytku osób zatrudnionych przy obsłudze urządzeń.
2. Wygrodzony teren ochrony bezpośredniej wokół obu studni należy uzupełnić o tablice informujące o ujęciu wody i zakazie wstępu osób nieupoważnionych.

11.1. Ujęcie Obrubniki

W skład ujęcia wody wchodzi dwie studnie głębinowe SW-1 i SW-2. Ujęcie zlokalizowane jest poza terenem aglomeracji na terenie miejscowości Obrubniki na działce nr geod. 41/16 obręb Obrubniki.

Pobór wody odbywa się na podstawie pozwolenia wodnoprawnego wydanego przez Dyrektora Zarządu Zlewni w Białymstoku Państwowego Gospodarstwa Wodnego Wody Polskie znak BI.ZUZ.2.4210.78.2022.AT z dnia 17-05-2022 r. ważne do 22-06-2052 r. Zasoby eksploatacyjne ujęcia wynoszą $Q_e = 49,0 \text{ m}^3/\text{h}$ przy depresji $s = 11,0 \text{ m}$.

Strefę ochrony bezpośredniej o promieniu 10 m wokół każdej studni licząc od jej środka ustalono decyzją Starosty Powiatu Białostockiego z dnia 06.11.2006 r., znak: RŚ.II.62230-50/06 wygaszoną następnie decyzją Starostwa Powiatu Białostockiego znak RŚ.6341.166.2016 z dnia 04.11.2016 r., jednak zgodnie z informacją z Zarządu Zlewni w Białymstoku w zakresie strefy ochrony bezpośredniej pozostającej w mocy.

1. Na terenie ochrony bezpośredniej należy zapewnić:
 - 1) odprowadzanie wód opadowych w taki sposób, aby nie mogły się one przedostać do urządzeń służących do poboru wody;
 - 2) zagospodarowanie terenu zielenią;
 - 3) ograniczyć do niezbędnego minimum przebywania osób niezatrudnionych stale przy urządzeniach do poboru wody;
 - 4) szczelne odprowadzanie poza granicę strefy ochronnej ścieków z urządzeń sanitarnych przeznaczonych do użytku osób zatrudnionych przy obsłudze urządzeń.
2. Wygrodzony teren ochrony bezpośredniej wokół obu studni należy uzupełnić o tablice informujące o ujęciu wody i zakazie wstępu osób nieupoważnionych.

12. Informacje o obszarach ochronnych zbiorników wód śródlądowych zawierające oznaczenie aktów prawa miejscowego ustanawiających te obszary oraz zakazy, nakazy i ograniczenia obowiązujące na tych obszarach

Na terenie aglomeracji nie występują obszary ochronne zbiorników wód śródlądowych.

13. Informacje o formach ochrony przyrody, o których mowa w art. 6 ustawy z dnia 16 kwietnia 2004 r. o ochronie przyrody, zawierające nazwę formy ochrony przyrody oraz tytuł i miejsce ogłoszenia aktu prawnego tworzącego, ustanawiającego albo wyznaczającego formę ochrony przyrody, oraz informacje o obszarach mających znaczenie dla Wspólnoty znajdujących się na liście, o której mowa w art. 27 ust. 1 tej ustawy

Na terenie aglomeracji nie występują formy ochrony przyrody o których mowa w art. 6 ustawy z dnia 16 kwietnia 2004 r. o ochronie przyrody (Dz. U. z 2024 r. poz. 1478 ze zm.).

Załącznik nr 2 – część graficzna

1. Mapy topograficzne Gminy Dobrzyniewo Duże w skali 1 : 25 000 – 4 szt.

UKŁAD MAP – NUMERY ARKUSZY

245.12	245.21
245.14	245.23

GŁÓWNY GEODETA KRAJU
M.21 SOCHONIE

PAŃSTWOWY INSTYTUT GEODEZYJNY I INŻYNIERSKI
BUDOWLANIA I WYMIAROWANIA
WARSZAWA

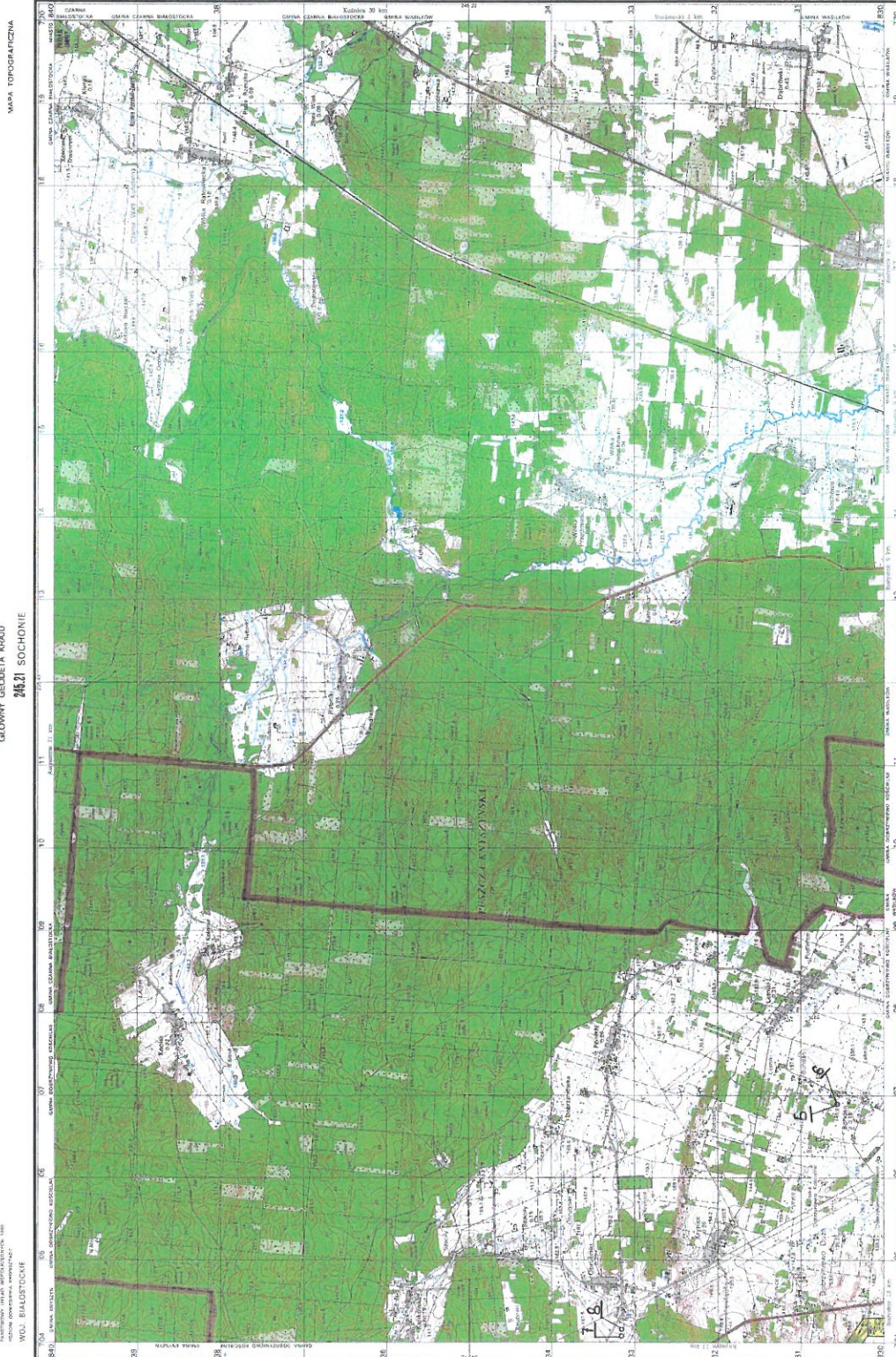

OBLASNIENIA ZNAKÓW

1	Linie granic państwowych	11	Linie granic państwowych
2	Linie granic wojewódzkich	12	Linie granic wojewódzkich
3	Linie granic powiatowych	13	Linie granic powiatowych
4	Linie granic gminnych	14	Linie granic gminnych
5	Linie granic miejscowych	15	Linie granic miejscowych
6	Linie granic parafialnych	16	Linie granic parafialnych
7	Linie granic parafialnych	17	Linie granic parafialnych
8	Linie granic parafialnych	18	Linie granic parafialnych
9	Linie granic parafialnych	19	Linie granic parafialnych
10	Linie granic parafialnych	20	Linie granic parafialnych



Opis symboli i linii:
 1 - linia granic państwowych
 2 - linia granic wojewódzkich
 3 - linia granic powiatowych
 4 - linia granic gminnych
 5 - linia granic miejscowych
 6 - linia granic parafialnych
 7 - linia granic parafialnych
 8 - linia granic parafialnych
 9 - linia granic parafialnych
 10 - linia granic parafialnych

Opis symboli i linii:
 1 - linia granic państwowych
 2 - linia granic wojewódzkich
 3 - linia granic powiatowych
 4 - linia granic gminnych
 5 - linia granic miejscowych
 6 - linia granic parafialnych
 7 - linia granic parafialnych
 8 - linia granic parafialnych
 9 - linia granic parafialnych
 10 - linia granic parafialnych

Opis symboli i linii:
 1 - linia granic państwowych
 2 - linia granic wojewódzkich
 3 - linia granic powiatowych
 4 - linia granic gminnych
 5 - linia granic miejscowych
 6 - linia granic parafialnych
 7 - linia granic parafialnych
 8 - linia granic parafialnych
 9 - linia granic parafialnych
 10 - linia granic parafialnych

Opis symboli i linii:
 1 - linia granic państwowych
 2 - linia granic wojewódzkich
 3 - linia granic powiatowych
 4 - linia granic gminnych
 5 - linia granic miejscowych
 6 - linia granic parafialnych
 7 - linia granic parafialnych
 8 - linia granic parafialnych
 9 - linia granic parafialnych
 10 - linia granic parafialnych

Opis symboli i linii:
 1 - linia granic państwowych
 2 - linia granic wojewódzkich
 3 - linia granic powiatowych
 4 - linia granic gminnych
 5 - linia granic miejscowych
 6 - linia granic parafialnych
 7 - linia granic parafialnych
 8 - linia granic parafialnych
 9 - linia granic parafialnych
 10 - linia granic parafialnych

MAPA TOPOGRAFICZNA
GŁÓWNY GEODETA KRÓLEJ
24.14 CHOROSZCZ

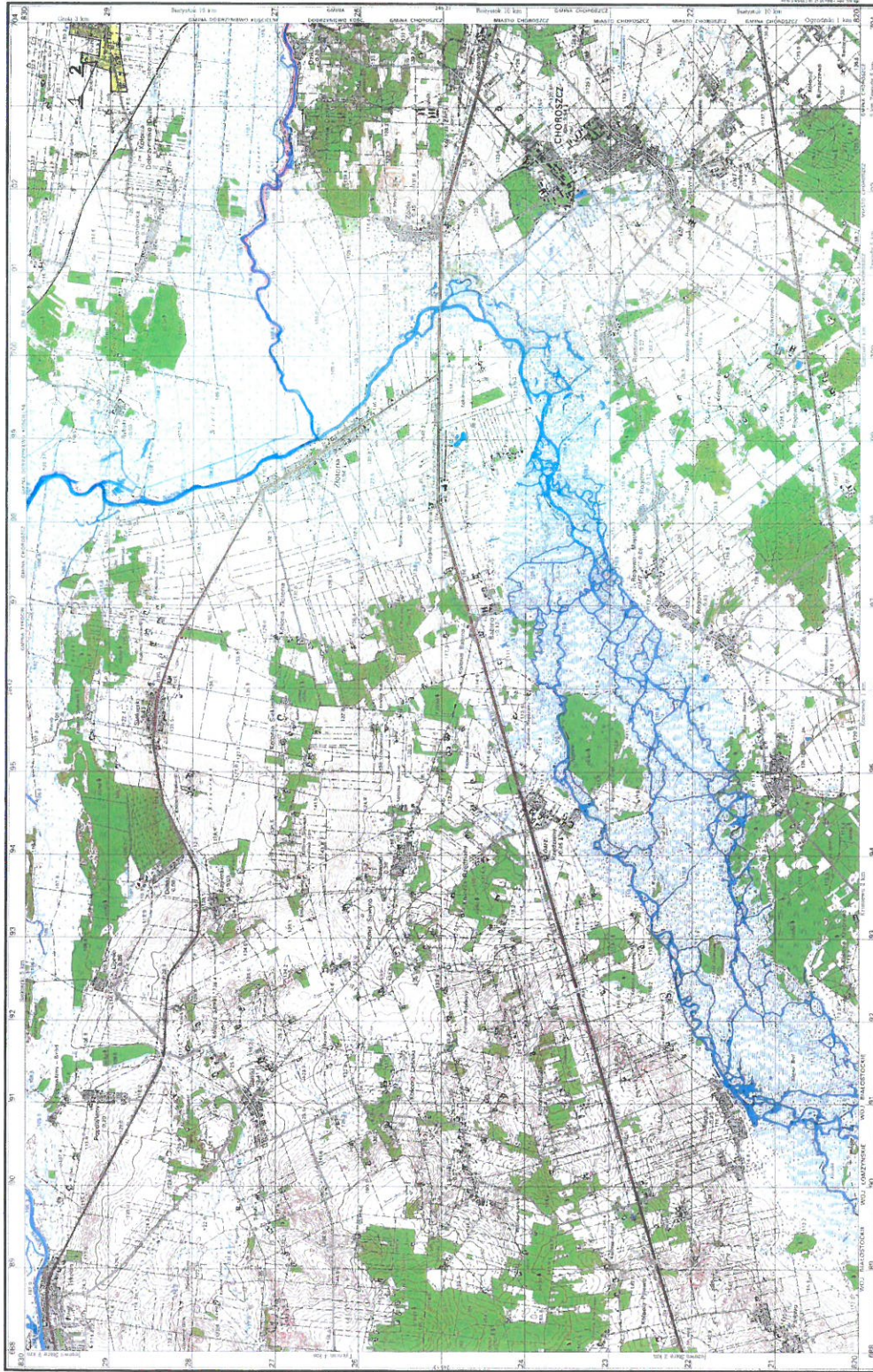

OBLASNIENIA ZNAKÓW

1	Wzniesienia i obniżenia
2	Wzniesienia i obniżenia
3	Wzniesienia i obniżenia
4	Wzniesienia i obniżenia
5	Wzniesienia i obniżenia
6	Wzniesienia i obniżenia
7	Wzniesienia i obniżenia
8	Wzniesienia i obniżenia
9	Wzniesienia i obniżenia
10	Wzniesienia i obniżenia
11	Wzniesienia i obniżenia
12	Wzniesienia i obniżenia
13	Wzniesienia i obniżenia
14	Wzniesienia i obniżenia
15	Wzniesienia i obniżenia
16	Wzniesienia i obniżenia
17	Wzniesienia i obniżenia
18	Wzniesienia i obniżenia
19	Wzniesienia i obniżenia
20	Wzniesienia i obniżenia
21	Wzniesienia i obniżenia
22	Wzniesienia i obniżenia
23	Wzniesienia i obniżenia
24	Wzniesienia i obniżenia
25	Wzniesienia i obniżenia
26	Wzniesienia i obniżenia
27	Wzniesienia i obniżenia
28	Wzniesienia i obniżenia
29	Wzniesienia i obniżenia
30	Wzniesienia i obniżenia
31	Wzniesienia i obniżenia
32	Wzniesienia i obniżenia
33	Wzniesienia i obniżenia
34	Wzniesienia i obniżenia
35	Wzniesienia i obniżenia
36	Wzniesienia i obniżenia
37	Wzniesienia i obniżenia
38	Wzniesienia i obniżenia
39	Wzniesienia i obniżenia
40	Wzniesienia i obniżenia
41	Wzniesienia i obniżenia
42	Wzniesienia i obniżenia
43	Wzniesienia i obniżenia
44	Wzniesienia i obniżenia
45	Wzniesienia i obniżenia
46	Wzniesienia i obniżenia
47	Wzniesienia i obniżenia
48	Wzniesienia i obniżenia
49	Wzniesienia i obniżenia
50	Wzniesienia i obniżenia
51	Wzniesienia i obniżenia
52	Wzniesienia i obniżenia
53	Wzniesienia i obniżenia
54	Wzniesienia i obniżenia
55	Wzniesienia i obniżenia
56	Wzniesienia i obniżenia
57	Wzniesienia i obniżenia
58	Wzniesienia i obniżenia
59	Wzniesienia i obniżenia
60	Wzniesienia i obniżenia
61	Wzniesienia i obniżenia
62	Wzniesienia i obniżenia
63	Wzniesienia i obniżenia
64	Wzniesienia i obniżenia
65	Wzniesienia i obniżenia
66	Wzniesienia i obniżenia
67	Wzniesienia i obniżenia
68	Wzniesienia i obniżenia
69	Wzniesienia i obniżenia
70	Wzniesienia i obniżenia
71	Wzniesienia i obniżenia
72	Wzniesienia i obniżenia
73	Wzniesienia i obniżenia
74	Wzniesienia i obniżenia
75	Wzniesienia i obniżenia
76	Wzniesienia i obniżenia
77	Wzniesienia i obniżenia
78	Wzniesienia i obniżenia
79	Wzniesienia i obniżenia
80	Wzniesienia i obniżenia
81	Wzniesienia i obniżenia
82	Wzniesienia i obniżenia
83	Wzniesienia i obniżenia
84	Wzniesienia i obniżenia
85	Wzniesienia i obniżenia
86	Wzniesienia i obniżenia
87	Wzniesienia i obniżenia
88	Wzniesienia i obniżenia
89	Wzniesienia i obniżenia
90	Wzniesienia i obniżenia
91	Wzniesienia i obniżenia
92	Wzniesienia i obniżenia
93	Wzniesienia i obniżenia
94	Wzniesienia i obniżenia
95	Wzniesienia i obniżenia
96	Wzniesienia i obniżenia
97	Wzniesienia i obniżenia
98	Wzniesienia i obniżenia
99	Wzniesienia i obniżenia
100	Wzniesienia i obniżenia



Województwo Lubelskie
Woj. Białostockie

Główny Geodeta Kraju
252 Białystok PN

MAPA TOPOGRAFICZNA

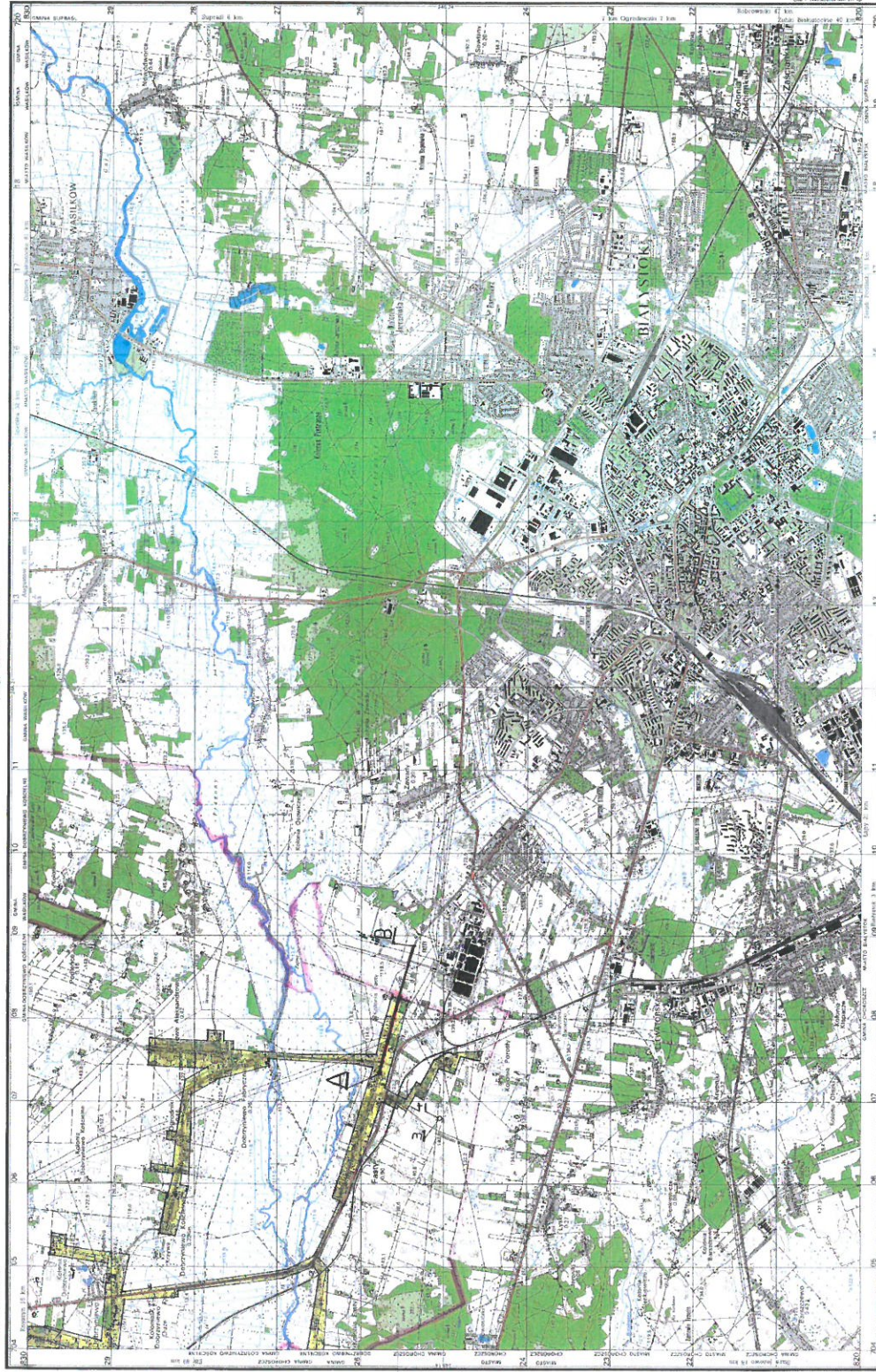

OBLASNIENIA ZNAKOW

	Linie kolejowe
	Linie kolejowe z przystankami
	Linie kolejowe z przystankami i stacjami
	Linie kolejowe z przystankami i stacjami (z przystankami)
	Linie kolejowe z przystankami i stacjami (z stacjami)
	Linie kolejowe z przystankami i stacjami (z przystankami i stacjami)
	Linie kolejowe z przystankami i stacjami (z przystankami i stacjami)
	Linie kolejowe z przystankami i stacjami (z przystankami i stacjami)
	Linie kolejowe z przystankami i stacjami (z przystankami i stacjami)
	Linie kolejowe z przystankami i stacjami (z przystankami i stacjami)

Projekt: 684CC70A-AFCC-4AD1-9DDE-851F4E724792

Załącznik Nr 2
do projektu uchwały Nr .../2024
Rady Gminy w Dzielnicy Białystok

1:25 000

© GŁÓWNY GEODETA KRAJU

Legenda

- Linie kolejowe z przystankami i stacjami (z przystankami i stacjami)
- Linie kolejowe z przystankami i stacjami (z przystankami i stacjami)
- Linie kolejowe z przystankami i stacjami (z przystankami i stacjami)
- Linie kolejowe z przystankami i stacjami (z przystankami i stacjami)
- Linie kolejowe z przystankami i stacjami (z przystankami i stacjami)

MAPISTWA

Uzasadnienie

do uchwały zmieniającej uchwałę w sprawie wyznaczenia aglomeracji Dobrzyniewo Duże

Osiem miejscowości objętych systemem kanalizacji zbiorczej w gminie Dobrzyniewo Duże: Dobrzyniewo Duże, Dobrzyniewo Fabryczne, Dobrzyniewo Kościelne, Fasty, Gniła, Nowe Aleksandrowo, Ogrodniki, Pogorzałki wchodzi w skład aglomeracji Dobrzyniewo Duże utworzonej Uchwałą Nr XLIII/371/22 Rady Gminy Dobrzyniewo Duże z dnia 25 lutego 2022 r. w sprawie wyznaczenia obszaru i granic aglomeracji Dobrzyniewo Duże (Dz. Urz. Województwa Podlaskiego 2022 poz. 993).

Niniejsza zmiana obszaru, granic oraz liczby RLM aglomeracji Dobrzyniewo Duże wynika z przeprowadzonego przeglądu. Zgodnie z art. 92 ustawy z dnia 20 lipca 2017 r. – Prawo wodne (Dz. U. z 2024 r. poz. 1087 zm.: Dz. U. z 2024 r. poz. 1089 i poz. 1473); wójt, burmistrz lub prezydent miasta co 2 lata dokonuje przeglądu obszarów i granic aglomeracji wyznaczonych na podstawie art. 87 ust. 1, z uwzględnieniem kryterium ich utworzenia, o którym mowa w art. 86 ust. 1, oraz zaistniałych zmian równoważnej liczby mieszkańców w aglomeracji i w razie potrzeby informuje radę gminy o konieczności zmiany obszarów i granic aglomeracji. Obowiązująca aglomeracja o RLM 4953 została wyznaczona uchwałą Nr XLIII/371/22 Rady Gminy Dobrzyniewo Duże z dnia 25 lutego 2022 r.

W zakresie RLM zmiana wartości wynika z czynników demograficznych, aktualizacji danych w oparciu o istniejące rejestry liczby mieszkańców, infrastruktury ściekowej (wykaz zbiorników bezodpływowych i przydomowych oczyszczalni ścieków) oraz nowych podłączeń do sieci kanalizacyjnej. Natomiast w zakresie obszaru i granic aglomeracji konieczne było dostosowanie jej do zewnętrznych granic działek ewidencyjnych skanalizowanych lub przewidzianych do skanalizowania.

Wójt Gminy Dobrzyniewo Duże dokonał przeglądu obszaru i granic aglomeracji uwzględniając zapisy Rozporządzenia Ministra Gospodarki Morskiej i Żeglugi Śródlądowej z dnia 27 lipca 2018 r. w sprawie sposobu wyznaczania obszarów i granic aglomeracji (Dz. U. z 2018 r. poz. 1586). Dokonano weryfikacji ilości stałych mieszkańców aglomeracji wg stanu na dzień 31.12.2023 r. Zweryfikowano również wg stanu na dzień 31.12.2023 r. ilość osób czasowo przebywających na terenie objętym granicami aglomeracji. Zweryfikowano również RLM przemysłu.

W związku z koniecznością osiągnięcia minimalnego poziomu korzystających z systemu kanalizacji zbiorczej na poziomie 98% - warunek wynika z art. 3 Dyrektywy ściekowej – dokonano wyłączenia działek ewidencyjnych z terenu obecnej aglomeracji nie objętych systemem kanalizacji zbiorczej.

W stosunku do obecnej aglomeracji zmieniła się wartość RLM aglomeracji a także obszar i granice.

Mając na względzie powyższe argumenty, podjęcie niniejsze uchwały uznaje się uzasadnione.

Przewodniczący

Rada Gminy Dobrzyniewo Duże

12.12.2024

Michał Górecki